

九州～豪斯登堡、湯布院金鱗湖、柳川扁舟搖船、日本百選溫泉五日

航班時間

此為本行程預定的航班時間，實際航班以團體確認的航班編號與飛行時間為準。

| 航空公司及航班編號 | 起飛時間及城市 | | 抵達時間及城市 | |
|------------|---------|--------|---------|--------|
| 中華航空 CI110 | 06:50 | 台北(桃園) | 10:00 | 福岡 |
| 中華航空 CI111 | 11:00 | 福岡 | 12:35 | 台北(桃園) |

行程特色

■ 博多彩燈節(漫步九州冬季浪漫)

JR 博多站前的廣場上將舉行由無數燈泡組成的華麗燈光秀，大屋頂上的星空照明和花束等各種燈光為博多這座城市增添了色彩，讓您度過一個美好夢幻的冬季時光。



■ 豪斯登堡(花與光的樂園)

歡迎來到日本最大的主題公園。園區佔地達 152 公頃，分成九大區塊，有著不同主題的大小遊樂館，像是機器人館、恐龍樂園、巧克力伯爵館等等，是適合全家人、各年齡層遊客的主題樂園；到夜晚變身「光之王國」超美夜景，由 1300 萬個光源組成的世界最大燈光秀，絕對讓你為之驚喜。

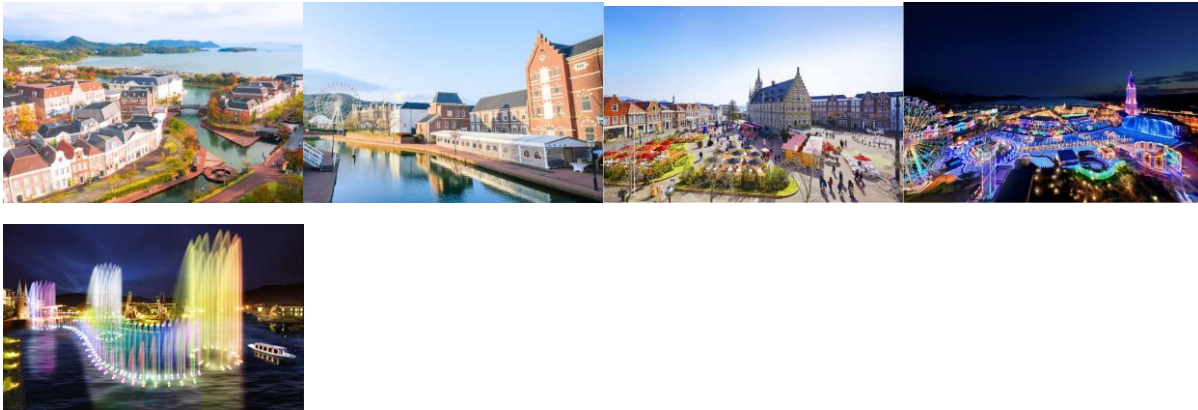

■ 百選溫泉：杖立肥前屋(乙晚)

營業至今已經有 300 多年的久遠歷史，因為九州的火山地形，造就了這裡有非常豐富的溫泉泉源，也因此擁有許多不同泉質的溫泉。更特別就是旅館蓋在橫跨兩大溫泉鄉熊本縣和大分縣的交界，縣境就位在旅館中的大分館和熊本館中間，是全日本唯一貫穿兩縣境的溫泉旅館。



■ 湯布院、金鱗湖

1. **湯布院(加贈布丁銅鑼燒)**：位於由布岳山腳下，有許多美術館及畫廊；湯布院街道充滿藝術氣息的城鎮，經常榮登日本人氣之觀光區。
2. **金鱗湖**：由溫泉匯流而成的金鱗湖，即使是嚴冬季節湖水也熱氣騰騰，是盆地中晨霧的來源。

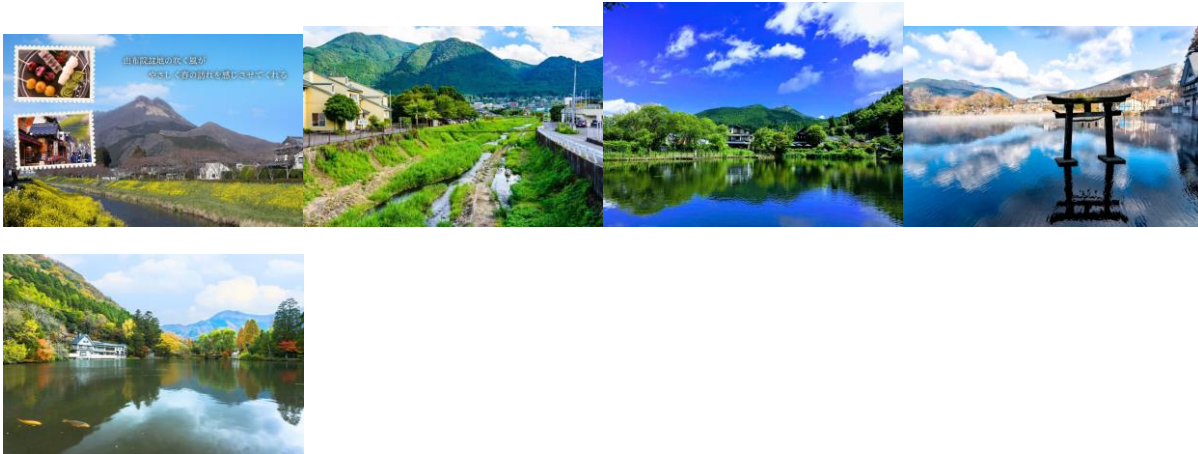

■ 日本百景九十九島(遊覽船+水族館+挖珍珠)

西海國立公園的九十九島並不是某一座小島的名字，而是多個島嶼的總稱，島嶼密度居日本之首，以九十九的數字表示數量眾多，集合了水族館、遊覽船、購物及美食等各式景點與設施，多種願望一次滿足。

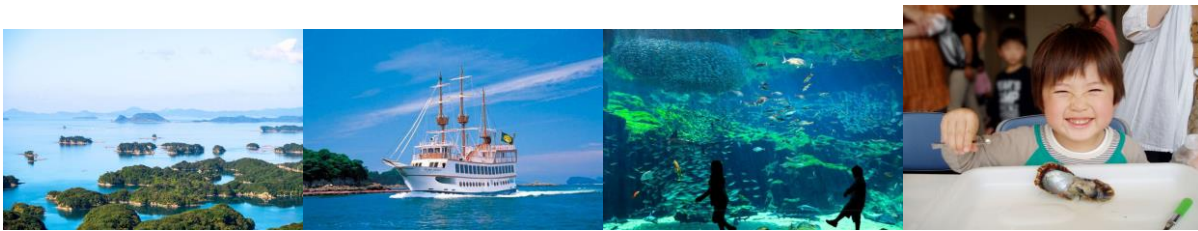

■ 有田陶藝宮殿

歐式風格的花園，裡頭擁有 17 世紀以來珍貴知名的有田燒作品，還有巴洛克風的噴水池、雕像、四季花園等，讓您所見之處，充滿驚奇與讚嘆，彷彿置身在歐洲。



■ 柳川搖船(搭乘時間約 30 分鐘)

聆聽竹竿划水聲，頭戴草笠，身穿古典服飾的船夫掌舵技術絕妙高超，一邊搖船、一邊唱著傳統民謠和解說，充份體驗穿過水門和橋下的水鄉旅情。



■ 太宰府天滿宮

日本最重要的神社之一，也是全國 12,000 座天滿宮的總本社。主祭神是菅原道真，又名「天神」，即學問、文化及藝術之神。作為福岡知名的旅遊勝地，神社每年吸引超過千萬名遊客造訪，祈禱學業上進、祓除災難、家人平安。



每日安排

此處行程順序，是依我們的經驗值所做出的理想安排，但若於旅途中遇特殊情況，為顧及行程順暢度，順序可能稍作更改。

D1

桃園 / 福岡 > [入內參觀]太宰府天滿宮 > [入內參觀]柳川搖船

【食】（早）機上簡餐（午）壽司餐盒 + 茶飲或礦泉水（晚）飯店內用晚餐 或 日式定食套餐

【宿】蘿拉美人 LORELEI HOTEL(全館有 WIFI) 或 佐世保天堂花園飯店 PARADISE GARDEN(客房有 WIFI) 或 鹿特丹飯店(機器人飯店)(全館免費 WIFI) 或 同級旅館

桃園 / 福岡

今日集合於桃園國際機場，由專人協辦出境手續後，隨即搭乘客機飛往日本九州福岡。

若受班機抵達時間及地點不同，或因交通或氣候影響，在安全考量下會適度調整行程景點，敬請理解。

壽司餐盒 + 茶飲或礦泉水

若當團體搭乘中華航空 CI110 班機時，則原贈送之《壽司餐盒 + 茶飲或礦泉水》改升等為定食午餐。

太宰府天滿宮

祭祀被成為「日本學問之神」的菅原道真的全國天滿宮的總本宮。公元 901 年，右大臣菅原道真突然被貶至太宰府為役人，兩年後客死於此，後在其墓地上修建了現在的天滿宮，1591 年修建了現在的本殿，已被指定為日本國家重要文化遺產；每年有近 700 萬人前來參拜，祈禱學業上進、祓除災難、家人平安。另外在往太宰府的表參道到有一間號稱日本最美的星巴



克·若有經過別忘了進去看看並拍照·感受不一樣的星巴克。

太宰府御本殿於 2023 年 5 月起進行為期三年翻修工程·屆時將有「臨時本殿」供旅客於翻修期間觀賞。詳細公告請見 [太宰府 官方網站](#)。

柳川搖船

聆聽竹竿划水聲·頭戴草笠·身穿古典服飾的船夫掌舵技術絕妙高超·一邊搖船·一邊唱著傳統民謠和解說·充份體驗穿過水門和橋下的水鄉旅情。著名詩人北原白秋曾說：「水鄉柳川就是生我的故鄉·是我吟誦詩賦的泉源。」要體會水鄉之美·唯有船伏擺渡式的泛舟巡訪·才能進入白秋詩篇的世界。

搭乘時間：約 30 分鐘。



D2

[入內參觀]豪斯登堡主題樂園

【食】 (早) 飯店早餐 (午) 方便逛街·敬請自理 (晚) 方便逛街·敬請自理

【宿】 蘿拉美人 LORELEI HOTEL(全館有 WIFI) 或 佐世保天堂花園飯店 PARADISE GARDEN(客房有 WIFI) 或 鹿特丹飯店(機器人飯店)(全館免費 WIFI) 或 同級旅館

豪斯登堡主題樂園

豪斯登堡是荷蘭語「森林之家」的意思·是一海水森林包圍·運河潺潺流過的主題樂園·園內佔地寬廣·遊憩娛樂·博物館·商店·特色餐廳·主題飯店等設施齊全。

因為豪斯登堡所在地長崎·自古就與荷蘭維持交流長達 400 年之久·其在 1992 年建設重現中世紀荷蘭街道風情。荷蘭人秉持與自然和諧共生的精神建國·而豪斯登堡正是以荷蘭為模範所打造「自然和諧的街道」·現在就讓我們一起到園內玩個過癮吧！

以下為最受歡迎的排行榜提供您參考：

- **泰迪熊王國**：裡頭展示許多稀有且價值珍貴的泰迪熊·並有泰迪熊的發展史·也是人氣最旺的館！
 - **超級錯覺藝術館**：館內有許多驚奇又有趣的錯覺藝術·利用視覺上的錯覺·您親眼所看見的都不見得是真的·還可以拍攝有趣的紀念照片·非常值得您前來體驗·若是喜歡照相的您·更是絕對不能錯過！
 - **洪水來襲冒險館**：用水氣·波浪和豪雨重現龍捲風·閃電和打雷等場景。體驗實際在荷蘭發生的大洪水來襲·驚濤駭浪·是一場震撼無比的體驗型劇場。
 - **德姆特倫高塔觀景台**：105 公尺園內標誌燈塔。從 80 公尺高的瞭望台可以鳥瞰豪斯登堡的浪漫街道·及眺望大村灣一望無際的風光。
 - **日本最大 VR 體驗設施**：提供約有 30 款 VR 體驗·如 VR360 度全方面對迫近的敵人射擊刺激體驗·VR 怦然心動的壁咚戀愛模擬遊戲·VR 旋轉木馬·VR 搭配 4D 打造世界最長最高的雲霄飛車等體驗！
1. 本日使用 [豪斯登堡一日護照](#)·多數設施皆可無限暢玩·僅部分設施需另行收費·詳細請依官網或現場公告為準。
 2. 園區之娛樂設施內容·不定期保養維護·開放時間可能隨季節·氣候·或項目歇業等因素變動·一切依園方公佈為準。



3. 豪斯登堡園區夜間出入園時間不盡相同，一般為 21:00，請以園方公告為準。

D3

[入內參觀]西海國立公園：九十九島遊船、珍珠水族館、挖珍珠體驗 > [下車拍照]有田陶藝宮殿 > 入住溫泉百選 - 杖立溫泉飯店

【食】（早）飯店早餐（午）佐世保定食（晚）飯店會席料理 或 飯店自助晚餐

【宿】百選溫泉：杖立觀光肥前屋 或 同級旅館

西海國立公園：九十九島遊船、珍珠水族館、挖珍珠體驗

西海國立公園

由超過 400 座島嶼所組成的海洋公園，擁有豐富多樣的動植物生態，包括許多稀有物種。

九十九島遊覽船(搭乘時間約 50 分鐘)

散落在北松浦半島西側的島嶼被稱九十九島，是西海國立公園的代表性景地。與大大小小

170 多個島嶼蜿蜒交錯的里亞式海岸，在從佐世保到平戶延綿約 25 公里的海面上形成了自然的鬼斧神功。並可看到海上的珍珠養殖場，迎著海風享受溫暖的陽光。

西海珍珠水族館

館內養殖各類大大小小的魚群，在水深 4.8 公尺的大水槽裡，約有 120 種的海洋生物，回廊式建造的水槽，讓你彷彿漫步於海底世界中。戶外區更有海豚泳池，可讓您近距觀賞可愛海豚訓練及表演的好地點。另外在九十九島的海域裡，約有 100 種的水母種類，透過圓形的展示槽，可以欣賞到水母悠遊其中，像一場小型的交響音樂會，在此可以盡情感受到水母獨特的魅力。

挖珍珠體驗(體驗時間約 5 分鐘)

依您自由挑選的珍珠蚌殼，現場體驗挖珍珠的樂趣，並依珍珠色澤的不同，還能測出最近的運勢喔！

1. 遊船船班可能隨日期、季節有所調整，實際請參考九十九島遊覽船官網及現場安排為準，行程順序也可能因此配合調整。
2. 遊船若遇維修、預約滿席或天候等不可抗力因素而無法搭乘，則退團體料金成人 ¥ 1000、兒童 ¥ 500。
3. 珍珠水族館戶外區海豚表演，可能因海豚狀況不佳或表演時間無法配合而中止，則可能無法看到，敬請理解見諒。

有田陶藝宮殿

歐式風格的花園，裡頭擁有 17 世紀以來珍貴知名的有田燒作品，還有巴洛克風的噴水池、雕像、四季花園等，讓您所見之處，充滿驚奇與讚嘆，彷彿置身在歐洲。

部分設施需另行收費，若需前往須現場自費參觀，敬請見諒。

入住溫泉百選 - 杖立溫泉飯店

曾獲日本溫泉百選，營業至今已經有 300 多年的久遠歷史，因為九州的山地地形，造就了這裡有非常豐富的溫泉泉源，也因此擁有許多不同泉質的溫泉。更特別就是旅館蓋在橫跨兩大溫泉鄉熊本縣和大分縣的交界，縣境就位在旅館中的大分館和熊本館中間，是全日本唯一貫穿兩縣境的溫泉旅館。



D4

[入內參觀]九重夢大吊橋 > [下車拍照]湯布院(加贈布丁銅鑼燒) > [下車拍照]湯之坪歐洲童話村 > [入內參觀]金鱗湖 > 免稅商店 > [下車拍照]JR 博多車站自由逛街 > [下車拍照]博多彩燈節：光之街·博多彩燈

【食】 (早) 飯店早餐 (午) 湯布院定食 (晚) 方便逛街·敬請自理

【宿】 博多 TRAD HOTTEL 或 QUINTESSA 天神南 或 THE 358 UMI 或 蒙特埃馬納飯店 或 同級旅館

九重夢大吊橋

標高 777 公尺·高 173 公尺·寬 1.5 公尺·全長 390 公尺的人道專用·2006 年 10 月 30 日開通。懸掛在九醉溪谷上方·曾是日本第一高步行專用的吊橋·站在橋的中央可看到日本百水名水之一的「震動之瀑布」·往下可欣賞九醉溪的 360 度美景·遠方還有九重連綿的群山為背景·視野相當遼闊令人震撼。



參觀吊橋時依規定遇雨不得撐傘·避免風大危險(因為在峽谷正上方·有時會忽然起大風)·建議可準備輕便雨衣。

湯布院(加贈布丁銅鑼燒)

名字最早名為「由布院」·後來將「由布院町」和「湯平町」合併稱為「湯布院」·現今這兩個名字皆有人叫。此地周圍被高山所環繞·景色迷人·是許多外國旅人最喜愛的景點之一。



由布院裡的湯之坪街道散策·也充滿著藝術氣息·除了著名美術館外·集結 50 間以上的商店·有餐廳·咖啡廳·甜點店和藝術小店等·其中包含人氣名店：史努比茶屋·宮崎駿專賣店·米菲兔麵包屋·YUFUIN FLORAL VILLAGE·在此可盡情享受由布院獨特風光。

特別安排加贈★湯布院美食《布丁銅鑼燒》每人一份。

湯之坪歐洲童話村

這條以童話為主題有歐洲風格的街道有個自己的名稱「Yufuin Floral Village 童話村」·因此這邊的建築都是歐洲小村落的外觀·因為建築高度比較低·有走入童話世界的 feel·在這條童話村所有建築的顏色真很繽紛很好拍照。感覺有來到歐洲錯覺的 feel·這裡販賣很多的卡通周邊商品:笑笑羊·豆豆龍·魔女宅急便...等卡通周邊商品販售。



金鱗湖

位於由布岳的山腳下·原名為「岳本池」·「岳下池」·在明治 17 年 (西元 1884 年) 儒學者毛利空桑因看到在夕陽照射下的湖內魚的鱗片金光閃閃的樣子而命名為「金鱗湖」。由溫泉匯流而成的金鱗湖·溫泉與清水的溫度差使得在秋冬季節時湖面霧氣瀰漫·為金鱗湖代表的金色之一。若是時間允許您亦可自費到湖畔旁的 CAFE LA RUCHE 喝個下午茶咖啡品嚐咖啡及甜點·傍著金鱗湖畔享受悠閒的時光！



免稅商店

在這裡·你可以購買許多伴手禮贈送親朋好友。

JR 博多車站自由逛街

西日本地區的交通中心和樞紐站·JR 博多站還是日本新幹線的西部終點站·開往九州地區各地的巴士也在這裡發車·此外·同時也是個購物區。車站地下的博多地下商業街·佔地面積約 4668 平方公尺·內有時裝店·禮品店·雜貨店·美食店等各種店鋪 150 多家·還有阪急百貨·AMU PLAZA 百貨·TOKYU 手創館等。



博多彩燈節：光之街·博多彩燈

JR 博多站前的廣場上將舉行由無數燈泡組成的華麗燈光秀，大屋頂上的星空照明和花束等各種燈光為博多這座城市增添了色彩，讓您度過一個美好夢幻的冬季時光。

2023 年冬季燈節活動尚未公布，預計 11 月中旬~隔年一月中旬，實際活動日期內容以官網公告為主。



D5

福岡 / 桃園

【食】 (早) 飯店早餐 (午) 機上簡餐

【宿】 溫暖的家

福岡 / 桃園

專車前往機場，帶著不捨的心情前往機場，搭乘客機返回台灣。

行前提醒

【小費說明】

給予服務人員小費是全世界通行的社會習慣之一，在國外旅行大多有付小費的習慣，是一種風度的表現。

領隊、導遊、司機小費：每人每日 300 元 (台幣) × 天數。

【行前必讀】

行程提醒：

1. 本行程最低出團人數為 16 人以上 (含)，最多為 45 人以下 (含)，台灣地區將派遣合格領隊隨行服務。
2. 符合下列狀況之貴賓，請務必於報名時主動告知業務人員，讓我們為您提供專業的建議及安排。若在出發前 3 個工作日內臨時提出需求，將可能收取必要費用。
 1. 年滿 70 歲或行動不便之貴賓，且無親友陪同者。
 2. 未滿 18 歲，且未與法定代理人一同報名參加旅遊行程者：須將旅遊定型化契約書，提供給法定代理人簽名，報名始為有效。
 3. 孕婦：懷孕旅客需主動告知懷孕週數及胎數，並隨身攜帶醫師開立註明預產期診斷證明文件，懷孕 27 週以上 (各家航空公司規定週數略有不同，請旅客依照參加的行程所搭乘的航空公司規定) 之旅客，需於 3 個工作天完成申請，備妥「適航申請書」、「診斷書」，經由航空公司醫務部門審核，同意適航後方可搭機。航空公司不接受懷孕 36 週以上單胞胎及懷孕 32 週以上多胞胎孕婦搭機 (各航空公司規定略有不同)。若因旅客隱瞞自身孕期或身心狀況，導致航空公司航程受影響，因而產生之成本，航空公司將保留法律追訴權。
 4. 攜嬰幼兒同行者。
 5. 特殊餐食者 (如素食餐)：海外團體餐食之安排，無法如同在台灣般豐富且多變化，建議自行準備罐頭或泡麵等，以備不時之需。
 6. 單人報名者：飯店房型以兩人一室為主。單人報名者，本公司將盡量安排同性別旅客同房；若指定單人入住，將提供標準單人房，並請按房型補足單人房價差，實際價差費用以當團說明公布為準。
 7. 住宿酒店：皆以二人一室為主
 8. 需求單人房：將提供標準單人房，若需要單人入住雙人房型，請洽業務確認加價費用。

9. **日本房型說明**：日本除和式房外，皆為兩張小床，一大床房型因每間飯店規格不同，房型大小可能不一致。
 10. **三人房**：三人房型間數不多，通常會使用加行軍床做對應，行軍床非正規單人床，原房型在加床後空間會變窄，若無需求到三人房時，請分一人出來將會以標準單人房做對應，敬請知悉。
 11. **特殊住宿需求**：旅客如需求特殊房型、樓層、非邊間或連通房等，我們將向飯店提出，但因每間飯店規格不一致性故無法保證飯店一定可提供，最終之情況需於辦理入住時使得確認。
 12. **役男**：須向相關主管機關申請出境許可。
 13. **非本國籍旅客**：本行程所載之相關規定，對象均為持中華民國護照之旅客，若您擁有雙重國籍或持他國護照，請自行查明相關規定，並事先請告知您的業務人員。
3. 本行程為團體旅遊，誠請各位貴賓遵守團體集合時間。
 4. 為顧及旅客之人身安全，**恕無法接受於旅遊期間脫隊之要求**；若因此而無法滿足您的旅遊需求，建議您選購套裝自由行。
 5. 為維護旅遊品質及貴賓權益，在不變更行程內容前提下，將會綜合當地實際食、宿、交通等情況，為貴賓們調整並妥善安排旅遊行程順序，實際安排依行前說明會資料為準；旅遊期間若遇塞車、天災等不可抗力之因素影響，將以行程安全順暢為考量，斟酌調整餐食及旅遊行程，請貴賓們諒解。

航班行李：

1. 請於班機起飛前 2~3 小時抵達機場，以免擁擠及延遲辦理登機手續。
2. 領隊或送機人員將於機場團體集合櫃台前接待團員，協助完成辦理登機手續及行李托運。
3. 托運行李規定各航空公司依行程和搭乘艙等不同，免費托運行李計算方式：飛往日本航班每位可托運 **1 件限重 23 公斤**的行李，另可手提一件限重 7 公斤的行李。若超過規定額度，旅客需依航空公司規定額外自付加收費用。（實際仍請依航空公司公告為準）
4. 進入海關後，請掌握免稅品購物時間，勿耽誤登機。
5. 團體座位由航空公司安排，不適用於出發前預先選位，也無法確認座位相關需求（如靠窗、靠走道等），且座位安排乃依英文姓名依序排列，同行者有可能無法安排在一起，領隊將盡最大協助，若無法滿足您的需求，敬請參團貴賓諒解！

住宿飯店：

1. 本公司對同等級之飯店入住選擇有最終決定之權利。
2. 各國飯店因公共安全因素，多有禁止於房間內吸菸規定，若因個人行為而產生罰鍰，則個人須自行負擔。
3. 部分飯店房內有提供電熱水壺，僅供入住旅客煮水用，不可放入任何物品（如：咖啡粉、茶葉、火鍋料、泡麵...等），並切勿將熱水壺置於電磁爐上加熱。
4. 所有飯店設備，如有使用方面之疑問，請務必詢問領隊或飯店人員，否則造成危安問題或毀損時，須負相關責任。
5. 考量安全問題，房間內請避免使用多插頭延長線，以免電壓負荷過大。
6. 游泳池未開放時請勿擅自入池游泳，並切記勿單獨入池。
7. 房間內的吧台上零食、冰箱內酒類及飲料等，皆需付費，退房時需至櫃檯結帳。
8. 進入飯店房間後，請隨時將房門扣上安全鎖，並優先確認飯店緊急出口的位置及逃生路線，以策安全。使用浴室時請特別注意安全，保持地板乾燥以免因滑倒發生危險。請勿在燈具上晾衣物，切勿在床上吸煙，若聽到警報器響起時，請由緊急出口迅速離開。

退稅規定：

1. 入境日本未滿 6 個月的短期停留外籍人士。
2. 標示「Japan. Tax-free Shop」的店家。
3. 需於「同日、同一商店」累計消費，須滿未稅金額 5000 日圓，即可退稅 10%。(部分商家會收取手續費，故退稅金額有所變動時，以該商家規定為準。)
4. 消耗物品(如食品、藥妝)退稅後，請包裝於「免稅專用透明膠袋」內，禁止於日本境內使用。
5. 結帳時出示護照，即可支付免稅後金額。

簽證護照

※護照注意事項：

1. 護照不得有汙(破)損、缺頁、擅自增刪、塗改、加蓋圖戳、或擅貼貼紙。
2. 護照效期須至少有「自返國日起算六個月以上」之效期。
3. 特殊身份(例：軍警人員、役男...等)，出國須申請許可之職業，出國前請務必經相關單位申請「出境許可」(出國當日請務必攜帶相關文件備查)。
4. 役男(即自 1 月 1 日起算已屆十九歲之年，尚未履行兵役義務者)於短期出國前，應持護照向戶籍地鄉、鎮、市、區公所或各直轄市、縣(市)政府，申請「出境許可」，或從內政部役政署官網，線上申請出境核准。
5. 護照末頁如有「持照人出國應經核准」、「尚未履行兵役義務」註記者，於身份改變或退伍後，須持相關證明或退伍令及護照，至外交部領事事務局或其辦事處辦理「註銷註記」，方可出國。
6. 所持有之中華民國身分證登載內容已變更者(包括：姓名、身分證字號、出生日期、受管制入出境身分等)，而與原有護照登載內容不同時，或持照人之相貌變更，與護照照片不符時，皆須重新申辦護照，始可出國。
7. 所持護照如曾向警政單位申報遺失備案者，則原護照已無效，須重新申辦護照，始可出國。

簽證：

1. 持中華民國護照進入日本為免簽證。但護照需有有效期六個月以上。
2. 日本政府對入境日本國內之台灣居民，實施免簽證措施規定如下：
 1. 持有效台灣護照者(僅限護照上記載有身分證字號者)，護照效期是否在返國當天算起六個月以上。
 2. 赴日目的以觀光、商務、探親等短期停留目的赴日時(以工作之目的赴日時，則不符免簽證)。
 3. 停留期間不得超過 90 日。
 4. 出發地、入境地點無特別限定。
3. 申請入境日本時須自行舉證符合以下條件：
 1. 需持有有效護照。(且在有效期內返回本國或僑居地者)。
 2. 申請人所提出的入境目的與從事的活動需一致，且須符合日本國的出入國管理及民認定法(以下稱「入管法」)所規定的短期停留之停留資格及停留期間。(特別是經常出入日本國者，以訪問親友為目的等進入日本，須詳盡的說明在日本停留期間的活動相關內容及與親戚、友人之間的關係)。
 3. 申請人不曾違反入管法第五條第一項各號之相關法令而被判刑者。(因逾期居留日本被強制遣返而尚未經一定期間者、違反相關法令被處一年以上的有期徒刑、或是曾入監服刑等者，有以上拒絕入境相關事由而被日本強制驅離過者)。
 4. 但是，符合上述條件者也並不表示一定可入境日本，敬請留意！
相關規定請參考日本交流協會網站各項說明。或電洽 02-2713-8000。

其他：

1. 役男出境注意須知

1. 役男定義：役男係指年齡屆 19 歲之年 1 月 1 日起，至 36 歲之年 12 月 31 日止，「尚未履行兵役」之具我國國籍在台灣地區曾設有戶籍男子。
 2. 年齡計算：當年 - 出生年（例：民國 106 年 - 87 年次 = 19 歲，87 年次出生之役男，於民國 106 年期間，兵役年齡皆為 19 歲）。
 3. 須親自事先向相關（主管）機關單位申請短期出境許可，有關役男申請流程、法令限制，相關應備文件或申請許可之認定，均應依政府機構或現行法令規範辦理。
 1. 內政部役政署網站（網址：<https://www.nca.gov.tw/>）
 2. 外交部領事事務局（網址：<https://www.boca.gov.tw/>）
 4. 若有未盡之處，悉依役男出境相關法規、主管機關函釋或公告辦理。
2. **雙重國籍或非中華民國國籍者**
1. 本行程關於護照、簽證相關規定之說明，均係針對持中華民國護照之旅客，若貴賓擁有**雙重國籍**、或持**非中華民國護照**者，請先自行辦理並查明所持護照入境「旅遊地」及再次入境台灣之簽證及相關規定；如您具備前述情況者，請於報名時即告知您的服務人員前述資訊。
 3. 持**非中華民國護照**再次入境台灣相關資訊，請向外交部領事事務局查明（網址：<https://www.boca.gov.tw/>）
 4. 駐日本代表處（台北駐日經濟文化代表處）
館址：20-2, Shirokanedai 5-chome Minato-Ku, Tokyo 108-0071, Japan
日本東京電話：(03)3280-7811 緊急聯絡電話：080-6552-4764
日本東京傳真：(03) 3280-7934
 5. 外交部駐外館處
緊急聯絡專線：001-800-0885-0885
海外救援 24 小時專線：001+010+886+2-2511-9266

旅遊攻略

1. 語言：日語，但簡單的英語也能溝通，日文中有不少的漢字，所以用漢字做筆談，也可溝通。
2. 貨幣：貨幣單位為日元，紙幣分別為 10000 元、5000 元、2000 元、1000 元，硬幣分別為 500 元、100 元、50 元、10 元、5 元、1 元。匯率：請參考台灣銀行網站（<https://rate.bot.com.tw/>）。
3. 時差：格林威治標準時間 + 9 小時，比台灣快 1 小時
4. 電壓：日本電壓為 100 伏特 AC，不過日本東部地區的頻率為 50 赫茲，西部的京都、大阪、名古屋的頻率為 60 赫茲，各大城市的主要飯店都有 100 伏特和 200 伏特的電源插座，但是一般只能夠插入雙腳插頭。琉球為 100 伏特雙腳插頭。
5. 氣候：日本的氣候屬於溫帶海洋性氣候，北端位於亞寒帶，而最南端屬於亞熱帶，大部分地區的雨季約在 6 月中旬至 7 月中旬，降雨量比其他時期多。春、秋兩季氣候較為涼爽，需穿外套和薄毛衣。夏季炎熱，以短袖運動服裝等輕便衣著為主。冬季寒冷，請旅客最好攜帶輕便大衣、保暖外套或厚毛衣、防滑及防水鞋子等。
 1. 季節氣候：冬季【12-2 月】，春季【3-5 月】，夏季【6-8 月】，秋季【9-11 月】。
 2. 參考網站：東京周間氣象、日本觀光振興機構。
6. 電話通訊：
 1. 在台灣打電話到日本：台灣國際冠碼 002 + 日本國碼 81 + 城市區域碼（0 不需輸入）+ 電話號碼
 2. 在日本打電話回台灣：日本國際冠碼 001010 + 台灣國碼 886 + 城市區域碼（0 不需輸入）+ 電話號碼
 3. 市內電話：日本到處都有公用電話，特別是在車站和商業區周圍，共分紅、黃、粉紅和綠四種顏色。打公共電話可使用 10 日圓和 100 日圓的硬幣以及電話卡。市內電話費為每分鐘 10 日圓，使用預付電話卡是最方便的方法。
 4. 電話卡：有 500 日圓和 1000 日圓兩種，1000 日圓的電話卡可打 105 次 10 日圓的電話，大部分電話亭裡設有電話卡自動售卡機，便利店和車站小賣店亦有販售，在風景名勝地區亦出售有製作精美的紀念電話卡，雖然價錢會較貴、且所含的單位也較少，但可收藏。

7. 2014 年 10 月起日本將消耗品列入免稅對象，相關說明如下：

1. 消耗品對象：食品/飲料/藥品/化妝品：

1. 購買流程：

買方出示護照》店家製作「購入記錄票」並貼附於護照上》買方於「購入者誓約書」簽名》將商品封箱或封袋。

2. 限非日本在住居民，於同一店家同一天購物金額達 5000 日幣以上，但不超過 50 萬日幣。

3. 購入當日起，30 天內須將物品攜帶出境。

4. 購買紀錄票及封箱、封袋使用方式：

1. 購入記錄票於過日本海關時繳交。

2. 需用膠帶封箱、封袋，離開日本前不可拆封或破損。

3. 箱子外標明物品內容，並用日文標明「離開日本前勿拆封」字樣。

4. 袋子要透明可看到內容物。

5. 適用免稅店一覽（貼有 TAX FREE LOGO）

2. 一般品對象：衣服、服飾、鞋類、包包、珠寶、手錶、球具用品、工藝品：

1. 購買流程：

買方出示護照》店家製作「購入記錄票」並貼附於護照上》買方於「購入者誓約書」簽名》將商品封箱或封袋。

2. 限非日本在住居民，於同一店家同一天購物金額達 5000 日幣以上（不含稅）。

3. 購入當日起，六個月內須將物品帶出境。

4. 購買紀錄票及封箱、封袋使用方式：購入記錄票於過日本海關時繳交。

3. 免稅手續辦理方法：

1. 到貼有 TAX FREE LOGO 的商店或百貨公司內指定的免稅櫃檯。

2. 出示護照（購物時務必隨身攜帶，法律規定不可以隔天辦理）

3. 填寫購買者誓約書，一般品及消耗品如在同一家商店購買，金額可以合併計算但不可以與隔日購買的商品合併計算）。

4. 消耗品商品須要裝入指定包裝袋。

5. 出境時須要將購買記錄單黏貼於護照上，一併交給海關人員檢查。

4. 以上說明為目前發佈內容，若有未竟事宜，但以正式官方說明為準（2014/9/26）

8. 駐日本代表處（台北駐日經濟文化代表處）

館址：20-2, Shirokanedai 5-chome Minato-Ku, Tokyo 108-0071, Japan

日本東京電話：(03)3280-7811 緊急聯絡電話：080-6552-4764

日本東京傳真：(03) 3280-7934

9. 外交部駐外館處

緊急聯絡專線：001-800-0885-0885

海外救援 24 小時專線：001+010+886+2-2511-9266

海關規定

出境注意事項：

1. 貨幣限制：

1. 新台幣：現金不超過 100,000 元。

2. 外幣：總價值現金不超過美金 10,000 元（旅行支票、匯票不計）。

3. 人民幣：現金不超過人民幣 20,000 元。

4. 如所帶之現金超過限額時，應主動向海關申報。
 5. 國外使用信用卡消費非常方便，避免攜帶過多現金之風險，建議可多利用信用卡消費。
2. 液體、膠狀及噴霧類物品限制：
1. 為維護飛航安全，凡搭乘國際線班機（含國際包機）之出境、轉機及過境旅客所攜帶之液體、膠狀及噴霧類物品實施管制。
 2. 所有旅客隨身攜帶之液體、膠狀及噴霧類物品其體積不得超過 100 毫升，並要放入不超過 1 公升、且可重覆密封之透明塑膠袋內。
 3. 旅客攜帶旅行中所必要但未符合前述限量規定之嬰兒奶粉（牛奶）、嬰兒食品、藥品、糖尿病或其他醫療所需之液體膠狀及噴霧類物品，經向安全檢查人員申報，並獲得同意後，可不受前項規定的限制。
 4. 出境或過境（轉機）旅客在機場管制區或前段航程於機艙內購買或取得前述物品可隨身帶上機，但需包裝於經籤封防止調包及顯示有效購買證明之塑膠袋內。
 5. 為使安檢線之 X 光檢查儀有效檢查，前述之透明塑膠袋應與其他手提行李、外套或手提電腦分開通過 X 光檢查。
 6. 防狼噴霧劑不得隨身或手提攜帶上機；搭乘港澳班機亦不可托運。

鋰電池禁托運規定：

為免鋰電池短路起火而引發飛安意外，全球航空業規定，行動電源及手機、相機等電子產品之鋰電池僅能放在手提行李中，不可托運，且必須符合一百瓦小時以下的規格限制。若惡意違規者，最多可依民航法處以兩萬元到十萬元罰鍰。

入境注意事項：

1. 可以帶什麼？攜帶物品及免稅品限制

1. 台灣禁止攜帶電子菸及電子菸產品入境。
2. 每人限攜帶酒類 1 公升、捲菸 200 支或雪茄 25 支或菸絲 1 磅，以年滿 20 歲之成年旅客為限。
3. 每人可攜帶新台幣 2 萬元免稅額購物商品。
4. 每人可攜帶之 3C 產品以五部為上限。
5. 除上述物品外，非處方藥、處方藥、中藥材、隱形眼鏡、具特定用途之化妝品等項目，皆有入境限額，請先行查明法規。
6. 海關查驗行李時應予配合，超額物品誠實申報。超過免稅數量，未依規定向海關申報者，將處分沒收或罰鍰。
7. 勿接受他人託帶物品，以免在海關檢查時遭無妄之災。
8. 團員若有私帶私貨之嫌，領隊有權拒絕隨團報關，以免影響其他團員通關手續。

2. 哪些東西不能帶？禁止攜帶動、植物及生鮮產品

1. 活動物：犬、貓、兔、禽鳥、鼠等。
2. 動物產品：生鮮、冷凍、冷藏肉類及其製品（如香腸、肉乾、貢丸、餛飩、烤鴨等）、含肉加工品（速食麵、雞湯、含肉晶粉等）、蛋品、鹿茸、血清等生物樣材等，包含已煮熟、乾燥、加工、真空包裝處理之產品。
3. 新鮮水果：不得自海外攜帶新鮮水果入境，若違反規定除水果被沒收外，將處 3 萬至 5 萬元罰鍰。
4. 土壤：含土壤、附著土壤之植物、自疫區轉運之植物及植物產品、活昆蟲或有害生物等。
5. 肉製品：為防範非洲豬瘟，保護臺灣豬隻健康，旅客違規攜帶肉製品（含真空包裝）入境，將處 20 萬至 100 萬元罰鍰。
6. 入境旅客攜帶動植物或其產品，如未主動向關稅局申報或未申請檢疫而被查獲者，除處新臺幣 3,000 元以上罰鍰外，如有違規情節重大者並將移送法辦。
7. 下機至出關途中請旅客主動將動植物產品丟入農畜產品棄置箱，配合檢疫偵測犬隊執行行李檢查。
8. 旅客檢疫相關規定，可參考【[行政院農業委員會動植物防疫檢疫局](#)】之「動植物產品檢疫」專區。

出國旅遊防疫安全：

1. 出國前，可至疾病管制署全球資訊網查詢國際疫情資訊及防疫建議，或於出國前 4 至 6 週前往「旅遊醫學門診」接受評估。
2. 旅途中或返國時，曾有發燒、腹瀉、出疹或呼吸道不適等疑似傳染病症狀，請於入境時主動告知機場檢疫人員；返國後 21 天內，若有身體不適，請盡速就醫，並告知醫師旅遊史及接觸史。
3. 傳染病預防措施：
 1. 用肥皂勤洗手、吃熟食、喝瓶裝水。
 2. 有呼吸道症狀應配戴口罩。
 3. 噴防蚊液，避免蚊蟲叮咬。
 4. 不接觸禽鳥、犬貓及野生動物。
4. 更多旅遊醫學相關資訊請查詢【[疾病管制署全球資訊網](#)】之「國際旅遊與健康」專區，或撥打防疫專線 1922 (國外可撥+886-800-001922) 。